大美晚報

中華民國二十二年九月二日 (星期六) 中華郵政特准掛號認爲新聞紙類 第二一七一號 (本日四頁) 本埠售銅元五枚

最後消息

颶風今晚八時到滬

徐家匯天文台今日下午三時消息、颶風已直向上海吹來、距此僅一百十英里、今晚八時左右可抵滬、風勢極烈

滬西唯一百貨大商場 大贈品 惠顧二元另贈珍品

杏花村 大減價 應時貨品削本犧牲 新閘路池浜橋西海戲院前面

石棉 敝公司專辦國產上等石棉料在申批發另售此物韌性最強纖維最長價值最廉眞所謂價廉物美如蒙惠顧請至敝處接洽爲荷 全新石棉公司啓 發行所北山西路盆湯弄橋德安里五弄一〇一號電話四〇六四二號

宋子文今晨抵京

汪精衛親到站歡迎握手敘闊別
明日同乘飛機赴廬山舉行會議

(大美晚報專電) 南京二日—宋子文今晨七時三十五分由滬掛花車到京、在和平門下車、車站臨時戒備、汪精衛・葉楚傖・曾仲鳴・朱家驊等在站歡迎、車到時軍樂大作、宋於軍樂悠揚中下車、與汪等一一握手敘闊別、各公團代表均在下關、未及趕到歡迎、旋汪宋同車赴北極閣宋氏私邸休息、居正陳果夫繼至、對國內外情形交換意見、

各要人明日飛潯

(中央社) 南京二日—宋子文到京後、即與汪院長商定三日乘機赴潯與蔣委員長會晤、前往者除汪宋及孫科孔祥熙外、李石曾・黃郛・陳公博等亦偕往、塞可斯基飛機將飛京備用、又宋定由潯返京後、即招待新聞界報告出國情形、

明日開歡迎大會

(中央社) 南京二日—宋子文二日晨七時三十五分由滬於夜車附掛花車抵京和平門車站、秘書黃純道暨衛隊二十餘人隨來、汪兆銘葉楚傖朱家驊曾仲鳴張道藩等往迎、宋於樂隊歡迎聲中下車、與汪葉等握手、敘闊別、相偕出站、京市農會工會代表等數十人趕至車站歡迎、適宋與汪同車返北極閣私邸、汪葉及居正陳果夫等亦繼至宋邸、有所商議、宋報告出國經過、宋原擬下車後赴明故宮飛機場、應首都各界歡迎、因見工農各界代表已至車站、故未赴機場、首都各界定三日晨十時假華僑招待所開會歡迎、

討論外交及財政

(路透社) 南京二日—宋財長今晨七時半抵京、在和平門站下車、因各方面歡迎代表與新聞記者集於下關車站、宋爲避免麻煩計、故改在和平門下車、旋乘汽車至其北極閣私宅休息、然後再與政府諸要人討論財政外交及美國棉麥借款事、京城各街到處有歡迎宋氏之傳單與旗幟、

中政會開臨時會

(中央社) 南京二日—中政會因宋子文新由海外歸來、特於二日上午十時召集臨時會議、請宋報告出使各國經過、到委員于右任・葉楚傖・汪兆銘・林森・孫科・陳果夫・宋子文・朱家驊・陳公博・邵元冲・陳肇英・羅家倫・石青陽・丁超五・周啓剛・甘乃光・賀耀組・周佛海・張道藩・唐生智・黃慕松・傅如霖・趙丕廉・谷正綱等四十餘人、汪兆銘主席、宣告召集臨時會議理由、即由宋子文報告、首述出席倫敦經濟會議情形、各國對於經濟會議之主張與觀感、次述中國與國聯技術合作及中美棉麥借款經過、末述其個人觀察歐美各國政治經濟之感想、十一時報告畢、即行散會、並未討論其他例案、

颶風迫近上海

今夜將仍有大風陣雨 各公司輪船暫停出口

(大美晚報專電) 據徐家匯天文台今午十一時報告、昨夜太平洋西岸浙江洋面之颶風、在東經一百二十五度・北偉二十七度、風向爲北西及西、今晨六時在北偉二十七度三十分・東經一百二十四度三十分、風向仍爲北西及西、有改向北進勢、如此則將吹至甯波長江口間之海岸登陸、現颶風尙距上海約二百英哩、如向稍北吹來、則明晨可抵上海、天文台報告又謂昨夜今晨之狂風暴雨及吳淞口外大浪、俱爲大風迫近之預象、今晚仍將有大風陣雨、長江流域亦有風雨、今晨八時氣壓突降、僅二九・五一吋、亦爲大風將來之現象、如風不繞向北吹、則上海將爲大風之中心經過而無疑義、今晨吳淞口氣象觀察台報告、風力現爲七號、但大來輪船公司之胡佛總統號今午仍照常開出、各較小之輪則均停駛、又據天文台之報告、此颶風本不來滬、惟因兩颶風途中相値之故、經此一撞、遂致變向而來滬、

因颶風襲來之警告、諸多事業、因之而宣告展緩者、所在而有、中國航空公司赴漢之飛機、原定於今晨由馬尼剌啓程返滬、但在情勢上將因該項颶風而展緩、中國航空公司正靜候馬尼剌方面之電告、迄至今午爲止、仍未接到、故該機是否已出發抑已中止、尙不可知也、又該公司之赴漢機、原定淸晨八時出發、今日則因颶風之關係而停駛、今日外灘江海關之屋頂及洋涇浜天文台、均高懸巨風將來滬上之警告球、故本埠各輪公司如招商太古等、均通知準備口出者暫停出口、已在途中者立即避往就近安全處所、以避危險、而黃浦江中、水勢大漲、潮流湍急、即浦濱一帶、蕭條之象、平日浦江輪隻民船、本來往來如梭者、今日已激至岸上、如颶風不能避免、勢將因潮流而被淹也、又江海關方面在江南造船所訂造之巡艦德星號、原定今日下午、舉行下水典禮、今則亦因颶風之關係、宣告延期至下星期六舉行矣、

市長吳鐵城氏、自接颶風行將抵滬之訊、殊爲憂慮、業於今晨嚴令有關各局、速即妥籌防範、並命公安局在可能範圍之內、於陸上及浦面、設法預防工作、俾臨時可以救濟、市府對此、並特撥一部份專款、指定爲防範颶風災疑之用、此對於市區範圍內之塘工、更命工務局立即派員視察、如有危險、應即修築、

陸海協剿閩共匪

海部七艦奉令準備開閩
十九路軍現已轉佔優勢

閩省共匪、猖獗已極、如延平乃閩省重要城鎭、竟亦一度失陷、茲雖日告克復、但閩垣形勢、依然不能樂觀也、軍事委員會現對廣集閩省之共匪二十萬、決計大舉進剿、並已令由海軍部方面、即日抽調大批海軍前往、參加協剿、故海部方面已決定命由海軍次長兼第一艦隊司令陳季良氏督率艦隊前往、此次奉命前往之各艦、聞除江元・楚謙・海籌等三艦外、並有現在淞口會操之江甯・海甯・撫甯・綏甯四砲艦、滬方防務、則將由練習艦隊司令陳訓泳返滬負責、按海軍協助剿共、過去如長沙等處之戰役、均殊努力、故十九路軍得此臂助、閩省形勢、當可轉佳也、

蔣電蔡深致勉勵

(日聯社) 東京二日—據陸軍省接電、蔣介石因福建省十九路軍之戰況不利、共匪軍勢力反而隆盛、特電致蔡廷鍇激勵勿傷滬戰之驍名、同時命令捕獲共匪將頭者授以褒賞、劉和鼎軍因陳誠軍不來援、命其部下孤軍死守延平、戰鬥中、

剿匪軍現佔優勢

(大美晚報專電) 北平二日—外息、閩東閩南剿匪戰事現仍激烈、蔣光鼐昨日下午乘飛機返福州、蔣在漳晤蔡廷鍇、商剿匪計畫、遣調軍隊及佈防事、聞共匪仍在延平西洋口盤据、與剿匪軍作戰、雙方死傷頗衆、剿匪軍現佔優勢、匪難退、但情形仍緊張、

福州已宣布戒嚴

(電通社) 馬公二日—據一日晨歸港馬公之吳竹艦長之報告、從內地避難到福州者、爲數甚多、其中有危險分子混入、市內已宣布戒嚴、福州之治安目下雖可無虞、然爲防萬一起見、山內司令官依然觀望形勢、驅逐艦早苗二日開往福州、

延平再失又奪回

(日聯社) 福州一日—據此間接到消息、延平縣城於三十一日下午二時半爲共匪完全佔領、因此福州住民人心頗爲緊張、又聞本日消息、從來以寡兵保持延平之劉和鼎軍、雖因缺乏糧食子彈、一時被共匪擊敗、旋得在水口第十九路約二千來援之結果、激戰三小時後、擊退共匪、奪回延平、該軍尙在延平縣城外追擊、

「滿」再謀改正關稅

(路透社) 長春二日—「滿洲國」財政部現開始調査、以爲第二步改革關稅之準備、此間當局發覺現行關稅制度及條律中缺點頗多、故擬加以改正、

美貸款工商業

政府經濟協助復興運動
業規問題各方仍多波折

(美聯社) 華盛頓一日—今日美政府以現幣及信用存款存諸各美國國家銀行、庶各銀行準備貸款與工商業、此計劃頗爲詳細、曾由財部與財政善後公司人員會議後決定、各銀行隸屬於聯邦準備借貸制度之下者均可直接借款、則善後公司將減低八萬萬美金之利息、已出貸者利息爲四釐至四釐半、并有再貼現之便利、庶善後公司可將款轉貸與各銀行、財政次長亞齊遜氏謂各銀行可得充分現款及信用、以助商業、庶可工資增加及工作時間減少、又謂最近政府之信用增加因聯邦準備局購買政府抵押品値三千五百萬元、幷使貸款之手續簡單、利息低廉、以備商人貸款、

福特堅持不願就範

(哈瓦斯社) 美國特脫雅一日—傳汽車大王福特、決不簽署汽車業業規、其簽字承認之期限、於九月五日屆滿、福特將對輿論發表宣言、說明拒絕簽字之理由、另一消息謂福特擬以工人分紅制爲基礎、另求辦法、惟工廠管理人對此消息、不欲有所表示、

絲廠工潮繼續擴大

(美聯社) 美國柏特遜一日—今日有絲廠工人七千人開始罷工、此使美國東岸絲業罷工者有四萬人、因工會稱廠主雖已接受總統之業規、以規定最低工資及最多工作時間限制、但幷未切實遵守、按絲業工潮醞釀已久、現工人上訴華盛頓之工業復興局請求調解、

復工人數仍有爭執

(路透社) 華盛頓一日—自美國發動縮短工時之運動以來、其一千二百萬失業人民、究有幾何、已獲工作、此爲目前爭辯甚力之點、約翰遜將軍估計自此運動發生後、復獲工作者、有二百萬人、勞工總會會長格林則駁斥此說、謂七月間約有五十萬人、復獲工作、但此後未有失業者已得位置之明證、其他方面估計復業者約及一百萬人、然無論如何、復業人數究與約翰遜最近之預料、以爲在九月以前復業者當有五六百萬人者、相差甚遠、同時生活代表逐漸增高、雖官場估計未見發表、但一般物價從四月至七月、已漲起百分之六・五、

視察湖南省堤防

防汛會派員測察湘沅各江
計劃整理長江疏浚洞庭湖

黃河決口、已造成空前之水災、因此外間鑒於本年揚子江流域水勢特殊之高漲、在此秋汛時期、對於揚子江兩岸堤工、均加以特殊之注意、現悉揚子江防汛委員會、業已派員出發視察、並隨時將視察所得、報告京滬各有關係機關、大美晚報記者今日覓得該會視察員自岳州寄滬之報告、內中對於各處情形、甚爲詳盡、該視察員並又主張擴大防汛會組織及計劃整理長江疏浚洞庭、並曾與湘主席何鍵互相商洽、茲錄其原函云、

長沙謁湘省主席

防汛會視察員工務處長宋希尙、外籍顧問白郎都、於二十六日在漢事畢、先行於當日下午五時半、搭湘鄂路快車赴長沙、於二十七日晨八時半到達、即赴建設廳謁見余廳長、晤談關於湘江防水辦法及整理洞庭湖計劃、該約二小時、宋等即辭出返寓、於二十八日上午七時赴湘主席私邸謁晤主席何鍵、對整理長江及洞庭湖計劃、何宋相談達一小時之久、顧問白郎都在談話時口頭提出一案、「擴充揚子江整理委員會範圍并隸屬於行政院、所有長江流域各省水流、統歸該會管理」、何主席深表同情、并言治水須地方政府與中央政府合作、方可收效等語、關於整理洞庭湖計劃、何氏尤爲關心、當時即面請宋處長力助湘省整理、

觀察湘江之堤防

宋等在何邸辭出後、即偕同建廳測量總隊長王恢先、乘輪視察長沙附近之湘江各堤工程、乘便遊覽岳麓山風景、及參觀湖南大學、傍晚返寓、工程師沈景初呂齊、於宋白乘車赴長沙後、亦即於廿六晚七時乘「利江」原輪離漢駛湘、於廿七日下午五時四十分抵岳州、因洞庭湖頗多荒野而水又淺、夜間航綫、不易識別、不利於夜行、故在岳停留一宵、於廿七晨五時半再行南駛、經湘江於當日下午六時許抵長沙、輪靠招商碼頭、由漢抵長沙、

洞庭失疏淺灘

沿途經過、漢口至城陵磯一段、爲長江中流、水流較諸下游湍急、江面亦狹、兩岸均爲農田、堤岸綿亙達數百里、由城陵磯至湘江口一段、爲洞庭湖、輪靠近東灘沿岸而行、是爲湖水、水流甚平、惟該湖年久失疏、淺灘比比皆是、水位亦淺、對於航行、頗多窒礙、際此夏盡秋初、正在水漲最甚之時、尙屬如是、而冬季水淺、可想而知、據聞洞庭湖潮面、在六十年前、原有面積爲八百方里、致今祗不及二百方里、且該湖爲長江中流之蓄水大本營、若不早日設法疏浚、則長江上游、一經水發、中游即可造成水災、危險堪虞、望當局注意及之、

湘江遼闊水不深

進湘江後、江面尙屬遼闊、達一百數十尺、惟江水甚淺、最深處爲十餘尺、最淺處僅七尺餘、較大輪船、不能駛入、據水手言、該江入冬以後、水深不及三尺、大小商輪、由漢運貨至長沙、祗至羅林台爲止、再由民船駁運前往、羅林台離長沙爲一百九十里、然該江爲天然河渠、爲漢湘水路交通要道、任其漲淤塞、河道不加疏浚、甚是可惜、

沅江多曲水流湍

利江輪抵長沙後、宋處長白顧問即於當晚下輪、於二十九日上午九時沿湘江下駛、經資水茅家港、向沅江進發、沿途視察、湘測量總隊長王恢先偕行、所經河道頗多曲折、水流亦甚湍急、但該處土質甚佳、而多粘性、故雖水流湍急、而兩旁灘岸、仍然壁立、猶若懸崖一般、堤岸重要處、均以蠻石或三和土築成、尙屬堅固、益陽縣境之千家洲、堤防修築尤爲鞏固、全堤長約五六里、完全以三和土搗以蠻石砌成、並在底腳加訂木椿甚密、槪括言之、淞省堤工甚多、其修築防水方法有三種、(一)栽楊柳蠻石、(二)三和土、(三)溪港地方、時輪抵沅江縣五十里之廿溪港地方、時已六時、而該處全屬淺灘、水深不達二尺、輪不能過、乃即折回、停泊於沙塘市一宵、於三十日晨五時半、循原道出羅林潭、赴岳州、當於下午三時抵達、宋處長等即上岸、由王恢先偕赴浙建廳駐岳測量隊休息云、

法佔九小島後

瓊區漁民改懸外旗
粵省當局下令禁止

(路透社) 廣州二日—廣州當局頃發表命令、禁止中國漁船懸掛外旗、駛往南海各島、因當局最近接瓊崖綏靖主任報告、自法人強佔九小島後、該區域內之中國漁船即懸掛外旗、以避免法人之干涉、當局宣稱、九小島係屬於中國、法人之強佔、實爲違法、故中國漁船懸掛外旗、以避法人干涉之舉、實非必要云、

佛山拒用電燈

(路透社) 廣州二日—佛山縣人民因反對電燈公司欲徵收街燈費、故一律拒絕使用電燈、被人所棄將近十年之煤油燈、又復問世、全縣人士認爲各電燈公司不取銷原議、誓將永不復用電燈、

黃郛接見須磨

據謂係屬酬酢性質
二三日內赴京北返

行政院駐平政務整理委員長黃郛氏、自昨日上午與財政部長宋子文懇洽商之後、對華北之財政問題、大體已告解決、故黃氏將於二三日內晉京、或將不復南下、即行直接返平也、政務會之財務處長王克敏氏雖意難可打銷、但因病體未愈、故尙須多留滬上若干日、黃郛今晨十時許、在寓接見日使館情報局長須磨氏、據謂係屬酬酢性質、但對於華北之中日問題、當又必有一番商洽也、

英美工潮將解決

英美煙工糾紛、迄未解決、關於子弟學校事、社會局今晨調解、以資方未到、致仍無結果、上海市長吳鐵城、曾親擬各案解決辦法、由社會局傳資方實行、糾紛即可告解決、

德國社黨開全國大會

希特勒訓勉繼續努力
不諱言戰反對和平主義
維持國運取締龐雜思想

(國新社) 魯倫堡一日—今日德國國社黨之全國大會在魯特波海大廳舉行、參加者有五千代表、牆壁滿貼黃布、紅白色花、及紐葉圖、台後爲一大卍字牌、音樂師穿褐色禮服、希特拉赴會時、人均大呼、台上有賓客及外交團人員千人、希氏蒞會時、有重要人員隨行、海斯氏致開會詞、謂此會代表一世界最時代化之議院、亦爲世界最時代化之民主政治之一、後由意國法西斯黨瑪昔拍底敎授代表墨梭尼里致辭、繼由華格納氏宣讀領袖之宣告書、以示國社黨之最後希望、謂如有毀壞國社黨之目的者、決不寬貸、因反對者可使德國衰弱也、國社黨爲民治政治之最上組織、因各代表俱爲人民所選舉者、又謂國社黨主義希望德國永存於世、並發展自存之心、

希特拉氏之演說、述國社黨與文化關係、謂國社黨之革命、雖於三月終了、但「革命尙未成功」同志仍須努力」、因世界國家俱不能使任何二三龐雜之思想以決定其國運、國社主義亦爲一種思想、但爲德國全部人民所接受、故成爲單獨合作之組織、又謂國社黨與和平主義完全相反、故將來國社黨不應蹈諸前轍、必須創造一切也、

宣讀死難同志姓名

(路透社) 魯倫堡一日—今日國社黨在此舉行得勢握權後第一次大會、與會者一萬五千人、由希斯氏佈一悲慘之幕景、並由國社黨參謀長羅姆氏宣讀歷來爲黨殉身者數百人之姓名、宣讀時、以鼓聲爲節奏、衆則靜立、羅姆氏背後立一挺進隊隊員、高擎一九二三年希特勒魯登道夫起事未成染血之旗、希斯氏招待來賓、而對於墨索里尼法西斯黨之代表、慇懃特厚、謂法西斯黨代表之蒞會、足爲意德親善之明證、希斯氏預料將來國社黨之勝利必更甚於今日、又稱頌希特勒爲德國前途最後勝利之担保者、

警察搜出大批炸彈

(路透社) 柯洛業二日—警察在一河邊發見大批炸藥炸彈、及定時電炸器、現信乃共產黨所置、謀炸二橋者、

共黨製備傷寒病菌

(路透社) 魯倫堡二日—據當道聲稱、近搜查共產黨寓所時、發見傷寒菌一器、其數能令國社黨在此舉行大會時多數民衆染此疫云、

閘北絲廠全停工

廠商改制引起反響
今晨數廠參加罷工

本市絲廠工人因工資問題、于七月間罷工後經社會局調解、增爲三角後、即告解決、然以絲綢業蕭、故各廠商集議、改用產量制、定昨日起實行、以致激成工人之反響、昨日閘北絲廠、發生罷工風潮、今晨復有數廠、參加罷工、茲誌詳情如下、

罷工情形—閘北區長安路寶泰・玄春・復興・楚信・悠豐・振興・裕記・精裕協記・恆豐路福源・元豐永・光復路五星・共和路積餘・廣肇路源興・源記等十二家、共有工人四千四百餘人、因昨日寶泰工人之罷工、以致連帶波及、今晨除元豐永五星悠豐復興乾源等五家仍吹汽笛開車、餘均自動停車、

被迫停車—元豐永五星悠豐復興乾源等五家、今晨五時四十分、鳴笛開車後、其他罷工工人、結隊分赴此五廠、以磚石投入、並將悠豐復興乾源之大門擊毀、元豐永被擲破玻璃三方、而內部工作工人、亦吵擾不休、各廠乃自動停車、

工會勸告—六區繅絲工會第二辦事處、因工人之罷工、恐致影響其他各廠、特派理事王巧雲劉三寶嚴愛珠吳素貞等四人、暨全體工作人員、至各廠向工人勸告、然以工人態度堅決、致仍無結果、

日本謀監視國聯

(電通社) 東京二日—國聯定期理事會定本月廿二日起開會、此次將上程對華技術援助其他遠東問題一二案件、日本因已通告退出、代表並不出席、且已拋棄輪流値年之理事會議長之職、故決定僅命伊藤述史橫山參事官駐日內瓦監視、

清查抗日捐款

銀行限於業規未能隨意答覆
中行着手編清册現尙未竣事

因各方清查抗日捐款之結果、各界對於本埠各大銀行之匯款總數、均欲渴知其詳、惟各銀行因拘於銀行界之業規、凡非匯款人或收款人前往詢問者、概不答覆、因此箇中疑團、猶未打破、但大美晚報記者已悉本埠中國銀行、曾因此事、將向銀行公會詢問、因該行經手之抗日捐款最多、各界前往詢問者亦最夥、因此該行特詢銀行公會應否予以答覆、銀行公會方面當以茲事體大、擧行一特別會議加以討論、當以銀行業規、對於一切匯款、固須依照業規、不能隨意受人詢問、加以詢問、但抗日捐款、事屬義舉、不妨將經手捐款之總數、編列一表、詳列收支、予以公佈、以昭大信云云、但今日大美晚報記者向中國銀行當局詢問時、雖謂該行已在編列淸冊、但現下尙未竣事、該行對於普通人員前往詢問、仍不願予以答覆、惟合法之清查機關前往調査、或可將所欲詢問之各點公開報告、當時大美晚報記者曾詢以荷以新聞記者之地位而欲確知此次捐款之總數、是否可以破例見告、該行之負責人謂此非該行之保守祕密、實因業務規則所束縛、要求予以諒解、並謂記者曰、君所知銀行公會之答覆、固有其事、但其中尙有誤會之處也云云、

審訊海上血案

旅順法院日內傳審
被告五人准聘律師

(路透社) 大連二日—據路透社記者得自本地法院之消息、升安輪慘案中之外籍兇手五人、約於本月上旬即將開庭審訊、日間尙未確定、其地點則已定旅順地方法院、本地人士對於此案、頗爲注意、均以爲將改在此間最近落成之法院大樓審訊之、現時日人員司已允被告等指定辯護人、但若至開審時尙不能決定、則由法庭指派日籍律師代爲辯護、兇手五人、被因於此、已達二月、但當局拒絕與人晤面、故近情若何、無從探悉、按彼等係以暗殺搶刼及海盜行爲等罪被控、升安輪現在此間修理中、其修理費約五萬元、船中水手一部份已返天津、俟船修復後、即將返此、在開審時、水手等亦將到庭作證云、

中東交涉將開始

(日聯社) 東京二日—外傳中東路出賣交涉、一時陷於無期延期之狀態、然最近俄方專門委員巴爾修尼可夫・拉比德兩人由莫斯科抵東京後、擬即開始交涉、

柯資尼夫病勢漸愈

(日聯社) 東京二日—中東路交涉俄方代表柯資尼夫因病入聖路加病院養痾、其後由醫師診斷之結果、知患輕微之咽喉哥答兒、其經過良好、不過數日將可退院、

赫禮歐抵莫斯科

(路透社) 莫斯科一日—赫禮歐及其隨從今日偕法國駐蘇大使阿爾方氏於下午九點四十分由羅司托夫抵此、赴莫斯科車站迎迓赫氏者有外交人民委員會之李維諾夫、及其助理加拉罕及克萊司丁士基、莫斯科蘇維埃主席布爾加寧、國外文化交誼會代理會長葉爾納爾、由大使館參贊及配耶爾率領之法大使館全部職員及蘇聯國外報紙之記者等、

大美晚報

Ta Mei Wan Pao

AFFILIATED WITH THE SHANGHAI EVENING POST AND MERCURY

社址　上海愛多亞路二十一號
電話　八四〇八〇—六—七—八—九
電報掛號　八四〇八
發行者　……MERCURY CO., FEDERAL INC., U.S.A.
發行人……石克雷(T. O. THACKREY)
（每星期日休刊）

對日外交政策之轉換

（外論社譯自上海每日新聞）

張學良系之外交部長、即接近宋子文之羅文幹氏巡遊新疆、及因此發生行政院長汪精衞氏兼任外交與唐有壬氏新任次長一事、係爲陷於似死狀態中之國民政府打開對日關係之新局面、各方面所期待之財政部長宋子文氏、是否在横濱上陸、實爲重要新聞、宋君已獲得一中國遣外使節未曾有之成功一、受國府要人及民衆團體之盛大歡迎而回滬、俟宋氏抵京、舉行國府首腦部會議、決定第二次廬山會議時、將汪黄二巨頭所討論之大綱、如「中國對日之新方針」、須根據宋氏報告歐美諸事情後、再作討論、方可付最後之決議、南京政權對日關係轉換之實質如何、頗成興趣、

關於該問題大抵如下、

（一）國府之新外交陣容專以對日恐怖心之一種政治的煙幕、以蔣南京政權之獨裁執政者蔣介石氏、依然在暗中作長期之抵抗、

（二）此種國府之新對日政策、可使許多重要懸案中之若干部份、達到解決之可能、上述兩點乃比較的樂觀說之主張、其第一點不能否定第二點否、同樣、第二點亦不能不顧慮到第一點、因此、當熱河失陷時、統率大兵北上之蔣介石氏實行抗日、然而、不果而終、故在預定之國府對日方針之轉換、中日親善與非親善之矛盾一致說、此種見解、若就吾人解察之、皆不能與客觀的意義相符合、純粹一種自尚自大之主張、其結果難免發生反乎吾人意識之對象的變相之反影、所謂矛盾的統一、原非限於中日關係而論、近代國家在國家成立之資本主義生產方法本質上、本來否定國家主義之原理與行動、而同時又採取否定國家主義否定的原理與行動、此即一大矛盾之統一也、如果除去此種矛盾、採用絕對的國家主義或絕對的國際主義、必使現代國家死亡、因之現在國際關係亦無如是之發展矣、由此可證明矛盾—相對立的機契之統一與鬥爭、乃凡事發展過程之內在的法則性、

問題厥在此統一上之二個對立的矛盾—抗日、親日—究以何者爲主要導引的任務、此點須在客觀形勢上予以判斷、即不外在其發展過程上認識現實、若單在現階段上面論、外交部之陣容已振、中日關係具有好轉之兆、如日本公使館當局者及內由外相用樂觀的口吻說、「中日關係正走向直接交涉之機運」、然而、此語調中之語氣、尚有考慮之必要、走向此好運之契機、有如下四點之有力作用、

（一）由於九一八、一二八以及進攻熱河、壓迫平津之軍事行動、中國當局者以及一般民衆完全認識日本之實力、

（二）中國方面不能預期收獲依賴國聯之效果、南京政府之對日外交方面完全陷於窮迫狀態中、

（三）起用黄郛氏、塘沽停戰協定成立、緩下地方對日關係好轉之因素、

（四）日本方面對於中國棉麥借款及國聯技術合作問題、採取強硬之論調、使中國感覺到新的恐怖、上列四點不啻爲對日好轉之直接原因、汪精衞氏在紀念週中之屢次報告與演說、亦足證明也、如彼謂若不勵減心腹之患的共產軍、建設以及國防等等皆談不上、共匪猖獗、對於南京支配常當予以瓦解之威脅、類如此種之原因、迫促政府對日轉換方面、乃當然之事、此種轉換、可期待一部份中日諸懸案解決、目下不能否定解決的可解性之存在、自華北戰局告一段落以來、「滿洲國」之建設事業開始大活動、就日本方面而論、際此亦正歡喜中日關係之安定、又關於共產軍問題、各國俱有極大之關心、日本當然希望中國以放棄抗日政策爲定、並鞏固南京政權之條件、

—待續—

信不信由你

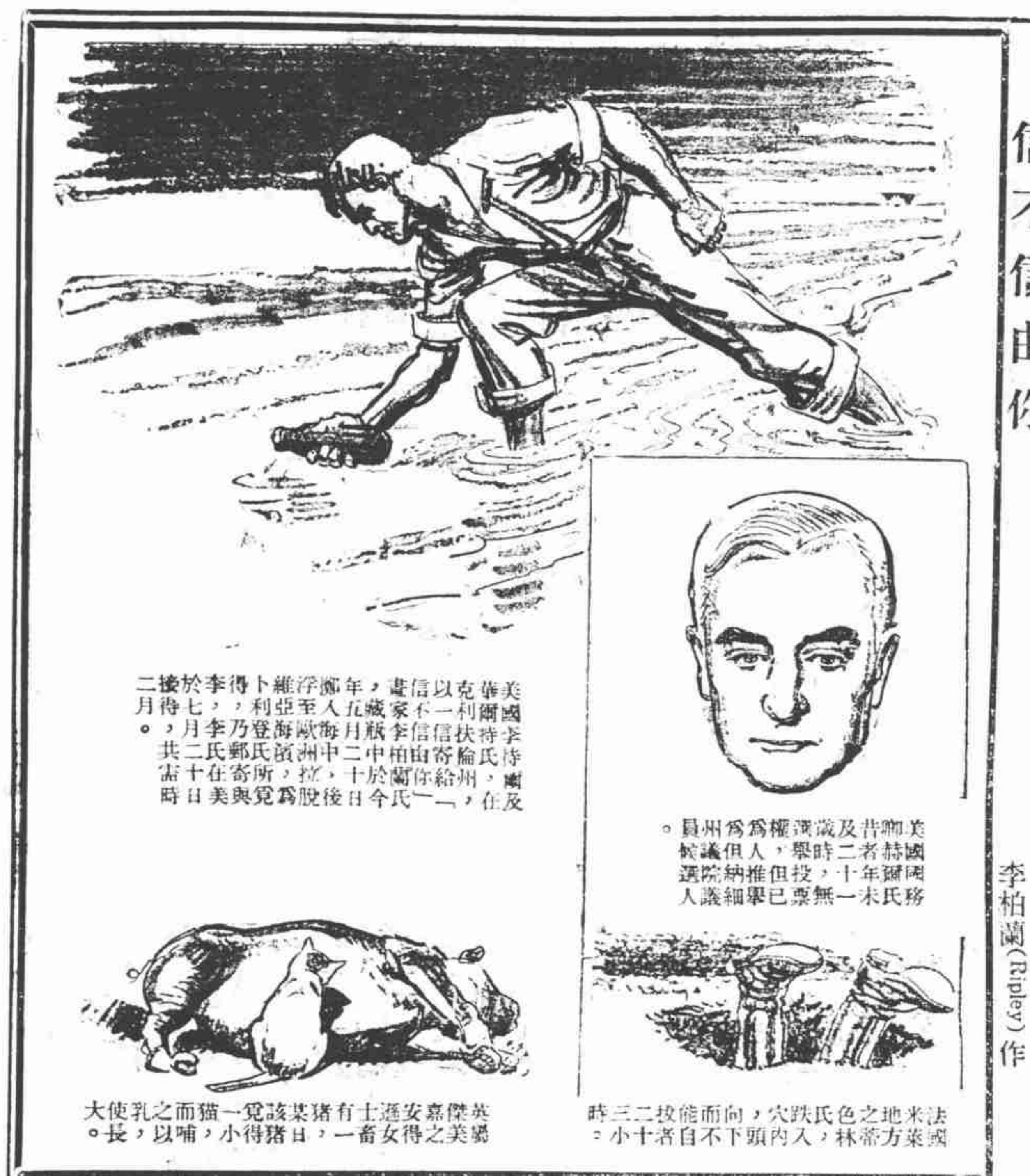

李柏蘭(Ripley)作

自由評論

異哉所謂外交之轉變？（一）

（王造時）（文責自負）

近來，羅文幹出巡新疆，汪精衞自兼外長，劉崇傑去職，唐有壬繼任，將作實退日的謠傳，黃郛行蹤的神秘，以至於中國與行總理張公權之遊日，外次唐有壬對日使有吉之訪問，財長宋子文過日之十分重視，及日本報紙對南京之忽然表示『善意』，蛛絲馬跡，隱然可尋。

於是一般國民惴惴然以爲外交政策將大變，唐有壬嚟於此也，且鄭重加以否認。

其實，所謂外交政策將大變云者，乃反映我們以前有固定的外交政策也，不過到現在要大變而已。[illegible]

（二）

[illegible]

多感觸之人

——桃樂春狄斯

答：出去的好，但祇須暫時使行。不要講離婚，分居，愛情已死了以及其他諸如此類的傻話。

因為使你和你的丈夫痛苦的，是你們在一起的時候太長久的原故，因而你們使彼此都覺得厭倦對方了。假使任何一個女子和任何一個男子一天到晚這樣的同居了三年，沒有一個短時間的隔離，他們都會發生同樣的厭情的。這是因為人類的天性不能忍耐它過了。我覺得假使弄得了一個新的勞工法：每星期工作五天，每天六小時，而丈夫在家餘的一時間老守在家裏，談講閒話，我覺得這定是離婚的開始。

這並不是空話，因爲這是做妻子的普通都經驗到，丈夫工作回家之後，他們便變成妨害物了。當他們在一生中初次空閒無事，沒有東西消遣，沒有事情同做，他們便要開始研究廚房裏的東西，時評妻子的管家能耐了。很普通的，丈夫厭倦了妻子，即使在老年時代，他也要放蕩了。

所以你們的事情是很明顯的。你丈夫弄一個位置，和你自己的一張鐵路或輪船的旅行票使行了。努力使他回到商業界去。無論如何自己出外去一兩個月。當你回來的時候，你將享到一個新的蜜月了。

狄斯女士——我是一個快樂的已結婚的人，五十一歲的男子。我是很多感

離合的調劑

狄斯女士——我是很[illegible]的，已四十七歲了，從前很努力的工作，竭力之故的節省，因此之夫，我和我的丈夫在這老年時期很舒適的生活著。可是，唉！我們的[illegible]間已到了。琴瑟的絃是斷了。生活更易之後，[illegible]，於是我便發現了我是一個不需要的妻子了。

在過去的三年中，我和我的丈夫是[illegible]的夜夜在一塊。雖然他並沒有告訴我，他已不愛我了，而且還竭力的掩避這事實，我知道他已厭倦我了。我所要知道的是：我知道這樣過下去，抑或使自己心腸硬：不要去管他，也不要出去麼？我沒有別的去處呢！因為除了家之外，我真正出去「出去」了，我有幾個孩子，可是他們都已結了婚哩。我該怎麼辦？

——可憐的妻子

的。這在我的一生裏，不是太不男子氣了麼？當我讀到什麼優美動人的東西，或則有到什麼熱情的故事，我的喉頭便要收縮，而眼淚要流到臉上了。這是很可厭的，你能設法以克制這壞脾氣麼？

——李家德

答：當情感變成了神經病或超過了理智，那才可以加以厚非。但你所描寫的一種，只是深摯了解的天性的一個表示。你是老小說裏所說的一種「多情公子」，我自己是很歡喜這一句成語，和這一種人、這一種能被優美高尚的文學藝術和戲劇的人。

——桃樂春狄斯

家庭教育

一個冬天，我認識的一個小孩發生了極沉重的疾病的徵象。這徵象的出現是有一定的時期的。每隔三四個星期必須請醫生來看他一次，因爲他的寒熱很高而喉頭很疼痛，顯然的，有什麼東西在他身上作怪，而且這徵象永久是相同的。

南天之內這少年總回到學校裏去，於是，他母親與這醫都很疑慮了。最後他的父親叫他到面前，問他道：「湯姆，爲什麼你不歡喜利學校裏去呢？」

湯姆似乎很吃了一驚，默想了一回。「你以爲我爲的所以要喉痛發熱，爲的是要逃學嗎？」

「是的」，父親說：「我是這樣想的。當然我知道他們（疾病的徵象）是真的，但是在你內心的底裏正有着一個劇烈的戰爭，就因了這心中的戰爭，你的精神與肉體都受到了極大的影響。假使我們設法把這戰爭解決了，你的一切都可以好了。」

湯姆又想了一回。「好的」，他說，「我不歡喜競走，你說這是可能的原因麼？」

於是父親跑到學校裏去，把這情形告訴了教師，此後聽說湯姆的病徵果然停止了，而漸漸地他竟也變成愛好競走之類的游戲了。

舞衣

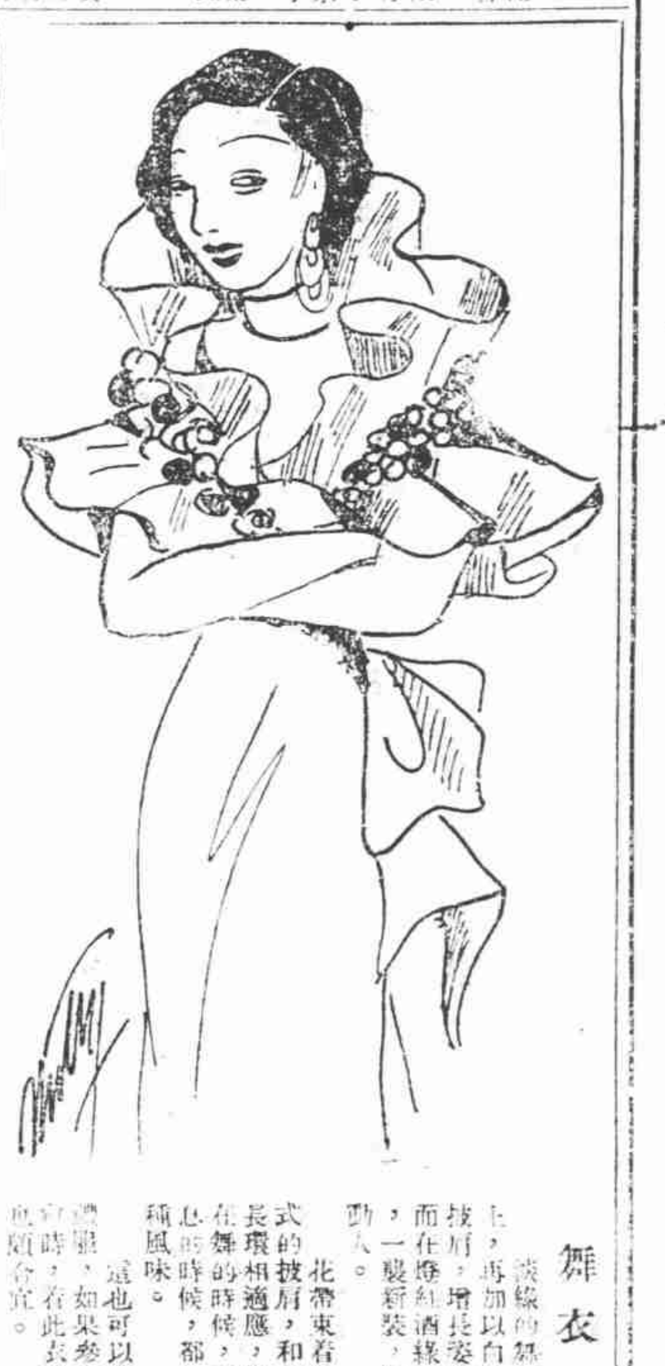

淡綠的舞衣之上，再加以白綃的披肩，增長姿態；而在燈紅酒綠之時，一襲新裝，倍覺動人。

花帶束着長帶式的披肩，和耳垂長環相適應，無論在舞的時候，或是息的時候，都有別種風味。

這也可以做半禮服，如果參加宴會時，着此衣服，也頗合宜。

俄汽車安渡黑沙

克拉司諾伏特司克三十日——蘇俄克拉司諾伏特斯科與卡拉古姆沙漠間試行往返於蘇聯汽車隊昨日已抵此間、該隊驗長途貨車乃蘇聯汽車廠出品彼等在六日半內已完成其在自堵什干至克拉司諾伏特司克旅程中最艱難之一段、即在卡拉克姆沙漠『黑沙』之旅行、而抵此間時乃成一整隊、絕無一車落後、此行共經五•二四二公里、備行鄉落小道、無途可循之巨大縣高原道路、駱駝小徑及沙漠、此行已足證明蘇聯少年汽車工業、生產之可靠性及其耐用性云、

好的墨水分下列于四項條件
質地必精良◎書寫貴流利
顏色必鮮豔◎着紙貴不化
自來水筆牌自來水筆墨水
四者具備◎精美絕倫
中一化工廠出品　電話三五三五六

較光明之電燈
不致多耗電費
採用新式有效之方法。增加商店之燈光。不必多付電費。能增加光力。新式裝置。而不增加每月所付電費也。如蒙詢問。定當竭誠奉告。並不取費。請向本公司用戶部接洽。
上海電力公司
總辦事處南京路九十五號
電話一一〇一〇

柔嫩面膚之嬌媚…

欲得嬌容。並非難事。祇須每日費時少許。搽用三花牌香霜。此霜滑而不膩。嬌容護膚。使其不畏風塵。每晚宜多搽之。日間至少搽用一次。以爲粉底。再敷以芬芳細膩之三花牌香粉。全球精明婦女。咸樂用之。
各大藥房百貨公司洋廣貨店均有出售
紐約　巴黎　上海　中國　赫德納公司精製
上海赫德納分公司
上海四川路六六八號
上海郵政信箱一八三〇號
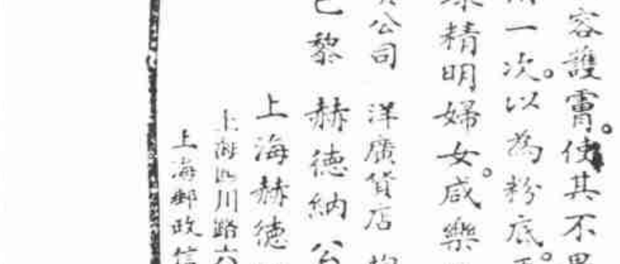

此爲真正三花牌化粧品之標記務宜認明

Orange Squash
鮮橘水
芬芳可口
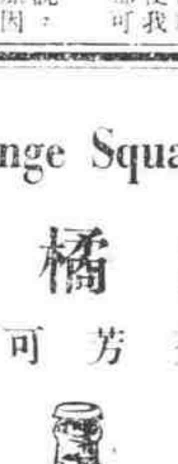
屈臣氏汽水公司
上海江西路三二七號
電話一二七二六或五〇四八六

徐重道國藥號
接方送藥
代客煎藥
電話通知　派人接方　西藥配就　當即送上　不取力錢　照方監煎　藥力準確　分撥精良　清潔衛生　取費極廉　每帖一角
總號上海愛多亞路文義路泥城橋西
日夜電話九一一二三　夜電話八一五一四

銀花

從猺山艷史所負宣傳人類文化的使命說到種族的大同

（謙子）

這不獨在電影界是從來未有過的一回事，即在溝通族種大同的重大工作中也是最難能可貴的最高紀錄，「猺山艷史」在文化宣傳上所負的使命，實在比過去的任何國產影片更爲重大。

我們——生活在文明境域的人，絕沒有見過蠻野區域的人民生活簡陋，風俗的落伍，性情的怪誕，和思想的食不化。這些蠻民，他們隱藏在文明人足跡罕到的窮山絕谷中，閉關自處，與世隔絕，他們的文化程度與我們相差千數百年，他們的盤據區域與我們相差一萬八千里。他們簡直仍遺留在人類進化途徑的後端，早已爲我們文明人所忘掉。但在種族大同的意義上說去，他們既居處在我們國家的領土內，當然也是我們人民的一部份，怎能讓他永遠地蔽錮在蠻野的境界，使我們的民族體面上有了這麼的一個莫大的缺陷。所以孫總理指倡種族大同，開化猺民被指定爲一種最重大而有意義的工作，「猺山艷史」的攝製者們抱着偉大的冒險精神，到猺山去把猺山裏的一切隱秘，猺民的奇異生活，創造成一部富有宣傳人類文化價值的電影出品，這在開化猺民的重大工作中，不能不算是特殊的貢獻。

藝聯攝影團一行七十九人，深入猺山工作，在猺山居留三個月，經歷許多困苦卒而完成此重大工作，在猺山曾舉行猺漢聯歡大會，猺民前來參加者數千人，這在過去幾千年來，猺漢往來的歷史上，可以說是空前盛舉。猺漢通姻自古雖不鮮見，但在這一次却把真的事實製成影片，同時以深刻描寫手腕打破種族的觀念，以單純正確意念提倡開化猺民。十餘年來國產影片出品僅有這一部意旨純正的收穫。

浙江省電影院調查表

市縣名	電影院名稱	經理姓名	資本數	機器名稱	開映時期	座位數	券價	每年月開銷	公司或私人
杭州	杭州影戲院	徐夢痕	10·000元	百代A.B.R. 四達通	全年	1300	二角	十六·四	公司
	浙江大戲院	王蓉鏡	四·000元	百代A.B.R.		1800	二角五分	三·十	私人
	西湖大禮堂	王夢樵	三·000元	百代A.B.R.		2000	二角	廿·三	私人
	西湖大世界影戲院	袁鼎	八·000元		全年	1000	二角五分	九·八	公司
	青年會				臨時	600			非營業
寧波	民光大戲院	莊志平	一·000元		無定	1300	二角	二十·二	公司
	中央大戲院	卞毓英	三·000元	百代	全年	600	二角	三·六	公司
	青年會影戲部	幹事輪流主持	一·000元	百代	夏季停演	400	二角	五·	由會辦
	寧波大世界電影部	沈煥	八00元	百代	全年	300	二角	三·七	公司
吳興	三餘社電影	宋煦伯	七00元	百代	無定	500	一角五分	十二·一	公辦
永嘉	光華電影院	梅仲協	四·000元		全年	428	一角五分	三·二	私人
	甌海通訊社籌捐電影院	徐正	一·000元		臨時	600	一角五分	三·十	公司
	遇區民國日報社籌捐電影院	魏百民	五00元		臨時	500	一角	三·十	
嘉興	銀星大戲院	唐幼傑	六·000元	百代	全年	500	二角	三·一	公司

「杏花天」Jack's The Roy」評

笑癡

開演處：蘭心戲院
出品者：英國高蒙公司
導演者：Walter Farde
主演者：賈克許爾勃飾捷克 Jack Hulbert
茜雪萊飾善賓夫人 Cicely Courtneidge

無疑的，在歐州大陸上幾個重要國家的電影製作，除去德國和俄國很顯明的自己創造新的作風，和意大利也積極走向新路線而外。英國和法國，是模做着美國好萊塢式的作法，而在技巧上，却常常的不及好萊塢來得成熟。這部「杏花天」，也是沒有能脫掉模仿的作品。

「杏花天」形式上雖然和美國片子有的不同，但是骨子裏仍舊和「歡喜緣」一樣的成大半是模仿美國式歌舞笑鬧的作法。它可以說是和歡喜緣同曲異工，和「疑雨疑雨」比較起來，已經是進步得多多。

從另一方面說，英國的影片製作，不應當模仿美國的作風，應當從它一小部分保留着的大陸風格和英國自己所有的特殊風味，向前進展。或者成功的機會更多一點，供獻給觀衆的，更大一點。如果模仿美國，而想在成就上還要超過美國，恐怕是不可能的。

「杏花天」的故事，是敍述一個警長的兒子賈克，想過探捕生活，因爲父親不允，只好以釣魚爲由，暗自去應考做巡捕。後因捷克父親的介紹，認識了一個女郎和她的保姆善賓。當捷克值班的時候，正有盜案發生，捷克追強盜進臘人館，辨不出眞假，被強盜逃走了，因而被父親停職。

捷克於心不甘，終久和善賓合謀，在臘人館裏，將強盜一鼓成擒，發現個兒子的才能，後捷克職，得如願以償，女郎也愛上了他。

故事的材料，比較新穎些，在演出上，已經超過了喜劇，而成一部笑劇。用笑劇的眼光看，「杏花天」是水平線上的作品，賈克和茜雪萊表演，不算過火，幽默味雖然不如「歡喜緣」，但是喜歡看「歡喜緣」的人，一定喜歡看「杏花天」。

攝影和光線還都不錯，不過光線用得似乎單純一點。小的地方如強盜未做案之先，用模型計劃如何搶劫的時候，關於模型的幾個特寫，很覺別緻。後小半部用臘人館做背景，緊張之中，做出許多笑料，也是別開生面的地方，至於合理不合理的問題，是不能完全用來批評笑劇。

是一團糟的分不出眞情，男主人翁的描寫，也是模糊混雜，沒有一個明白的個性表露出來。

至於意識方面，當然也是沒有標的的，我們實在找尋不着作者所要表現的一種意識，究竟在那裏？不過全片倒有一點浮面的暴露，這是在說出法律的虛偽和沒有力量，還算差強人意，不可不說是意外的收穫。除此之外就沒有什麼了。

●●●日本電影界大活躍

在「滿洲國」創辦影片公司

▲規模很闊大……擬開戲院五百家——自辦攝影場一處

日本自佔取東三省以來，對於各種企業，無一不在積極進行之中。現據確實的消息，日本電影界中人，擬就了一個偉大的計劃，預備在「滿洲國」內組織一家影片公司，並已擬定了名稱，喚做松竹影片公司。這公司的資本，聽說很充足，規模也很闊大。他們打算在最近的將來，在「滿洲國」的全境設立影戲院五百家。所需要的影片，除掉當然販運日本自製的影片而外，並準備在長春附近創設一個製片場。他們現已推定日本的蒲田攝影場主親赴「滿洲國」，向各處實地考察。如果情形許可，他們就將切實的進行這個計劃了。

女星評（二）陳玉梅

（陳沙）

陳玉梅姓陳，而我之姓也是佔了百家姓篇「馮陳褚衛」之「陳」字，不過，我們雖同姓而不同宗，雖然她現在對內是做了天一的老板娘，對外人皆以大明星呼之，但我決不是阿Q者流，因爲趙太爺的兒子進了秀才便手舞足蹈的說其爲本家。

據開陳玉梅的身世是很可憐的，現在呢？在我們十分隔膜的人想像中，她一顆像亂蓬束縛了的心大半能輕鬆了一點。

機遇是幸運，環境，刺戟，纔能促進人的事業成功。陳玉梅就是不幸而幸的人，現在也正爲她自己的前途努力開拓。這些年來，她因邵醉翁而得改變生活環境　而她辛勞的爲她這位醉翁之意不「？」在酒的 Husband 拖着一「飯」車拚命前進，這也在邵的方面，總算是一個很好的收穫了。

論到玉梅的藝色，在當初我們見她穿古裝以至同能顛顛做什麼「一笨大王」的時候，很替她惋惜，因爲邵先生那時候正陷落在黑洞裏，只希望多得幾個錢，把什麼電影教育文化拋在一旁，所以把個陳玉梅眞造成了「生機」中同事對其之稱謂——「花瓶」。

從「蘭谷萍蹤」以至最近的「生機」，因爲邵先生從黑洞裏有遇清醒而爬了出來，連帶的玉梅也見了天日。玉梅本來是個有希望的銀藝人才，因爲此時正是她具十分努力精神深造，發揮的時候，所以我們對她眞抱有無限的希望。

不過，她是只能做一方面個性的演員。以她的一個面目輪廓看，最好是扮做「小家碧玉」，在戲中，最好就是做一個「可憐的秋香」。

說句笑話，我們用「藝術眼光」在陳玉梅整個的身上多看幾眼，她處處顯示着一種似苦而又似甜的「窮美」。

因爲她似苦又似甜，所以有人就在這甜而苦的滋味中深深的嚼滋味，於是某電影刊上便給他照片之旁標了這幾個字「我們的姐姐！」

固然，我們年輕的人能有這麼一位姐姐而且能躺在姐姐的大腿上吃着糖果讓姐姐給說故事，就是再幸福沒有的事，不過邵醉翁他老先生要稱呼我們一聲「小舅」眞是吃不消的啊！

「胡說」The Nuisance

（鶴齡）

米高梅公司的出這張「胡說」，大概是爲了李屈賽個人吧。影片公司希望單將一個主角培植，放棄劇情等於不顧，而稱到收成顯然是不可能的事情。這張「胡說」一在美國本國或許能夠比較能得到追求娛樂的觀衆的歡心，但是到了他國因爲情形的不同而遭受失敗，尤其是到中國來想來是不能避免的事實。

劇情完全是虛構，將不可能的理想事情編入故事，已是本片的一大失敗。什麼汽車假撞入了，和拿了法律書去干涉電車公共汽車等情形，試問在社會上可有這樣笨拙的巧事發生嗎？又全劇都

演出上，導演因爲缺少能力，使演出上也遭到不幸的失敗，這失敗的主要大概可分爲下列幾點：

一，有許多地方太重複，明明一幕已經能夠表明的了，却再複上幾幕，使觀衆不但不感到滿意，而且反生厭倦。這一點是導演者的大失策處，他既浪費了金錢，又不討好。

二，對白太繁多，在耳畔充溢了男主角的言語聲，使觀衆感到沉悶。這一點在他們本國開映時，或許不至於如我們所說的這樣不妥當；但是在中國却可以說是的確要叫人沉沉入睡了。雖然對白中也有幾處諧謔的情調，但是言語有損不在過多，也有些瑕不掩瑜之處。

三•分幕銜接太混亂，常常有稍突如其來之感。使得觀衆有如墮五里霧中之苦。

四•對於演員方面，太偏重李屈賽一個人，其他演員很少有表演的機會，女主角方面更感到缺乏表情的地方，因之銀幕上好像李屈賽在唱獨脚戲。自然囉，影片公司本來是注重李屈賽的，而觀衆方面却因此而感覺單調的沉悶之味了。

演員方面，飾史蒂文的李屈賽在舉動上雖然很活潑，很能確如劇中人的行動所須要表演，但是缺乏內心表演，不能有特殊出人處，所以也不見得如何好。主女角Madge Evans出場機會很少，不能有所發展。飾老生的Frank Morgan尙稱盡職。

其他攝影技術還不錯，光線尙溫柔。

無獨有偶

卡德——萬國（一角）

往昔看影戲，動輒須費一元二元三元，現在天翻地變，花了一百二十五萬大洋錢所建之大光明大戲院，祇要六角錢，便可登其大雅之堂，眞是便宜，我們每天早上一打開報紙，什麼都沒有看見，便先看見「一角」「一角」，眞是觸目，這個「角」字，並非「主角」之「角」字，乃係小洋一角之「角」字，但此「角」字係大寫特寫，睥睨一切，位居中央，宜賓奪主，實在佔領主角所有之地位，鼎鼎大名之主角及轟轟烈烈之鉅片，祇好認氣吞聲，屈居再下一層，隱身於小小字裏行間，聽說這「一角」的確吸引了不少觀客，可是這些所謂鉅片非粗劣便是舊片，觀客又不免要再炒冷飯一次，如此「一角」，上海祇有兩家，並無分鋪，祇有卡德一家，辦法較此尤妙，凡男士購票一張，女子來購票，便是買一張送一張，而且每張還可隨帶兒童兩名，一二角錢可以看六個人，眞是妙不可壽油，這又當別論矣，

古埃及語入影片

有聲電影發明後，英國，法國，德國，西班牙，中國及其他各國，幾乎全世界的言語都已經製造在新片中過了；但是在過去所沒有的，卽將來又要有一種言語出來了，那便是將在復活神魄的奇異幻想劇中「Im-ho-tep」出現。那裏面要用古代埃及有古音樂的第一種言語的。

銀花稿酬

稿酬約分三等：（甲）每千字三元，（乙）二元，（丙）一元。但，如有特別佳作，自當格外從豐。又如，以電影界的重要消息，或富有興趣的新聞見惠，而字數不多的，酬資另定三等：（甲）每則一元，（乙）半元，（丙）二角。這二種稿酬，都是按月結算付給。來稿請署觀章，以便領酬時核對。

上海時裝綢緞公司
本頁每日刊出之婦女新裝請到上海時裝綢緞公司定製式樣新穎美麗合時本公司專做摩登結婚禮服并有禮服出租倘蒙賜顧無任歡迎
同孚路三四九號　電話三五〇九〇號

新光大戲院
寧波路（卽南京路新新公司後面）
電話九四五九〇號
今天開映
時間　下午三時　五時半　九時
價目　五角　七角　一元　日夜一律
聯藝公司探險鉅製
猺女裸浴　游獵婚禮
爭風舞蹈　盛大展覽

猺山艷史
猺民生活第一次暴露
日場客滿　夜場請早

一尺一寸都從廣西猺山實地攝取得來
羅慕蘭　許曼麗　游觀仁　孔繡雲　主演
特配猺人歌舞音樂
黃漪磋　編劇監製　楊小仲　導演

The Western Theatre 西海戲院
池濱橋新閘路
時間　二時　四時　七時　九時一刻
價目　樓下小洋二角　樓上三角
勞萊哈台　臨門喜

光華大戲院
福煦路成都路口　電話三三五三零
曼麗琳白主演
黑水怪艇
有聲鉅片
時間　三時　五時半　九時一刻
價目　大洋二角　三角　五角　日夜一律

東海戲院 EASTERN THEATRE
提籃橋海茂路
每日開映四場　二時（午）四時起　七時（夜）九時起
滑稽大王卓別麟心血結晶
後台老板
樓下兩角　樓上四角（小洋一律）

東南大戲院
小東門民國路　電話八三一六六
今天日夜開映四場　（日）二點　四點起　（夜）七點　九點一刻起
價目　日洋二角　大洋三角
我們的生路
余光主演　范雪朋　陳雁合演

九星大戲院
福煦路南三五九號　電話六二二三八二
時間（日）下午三時五時半（夜）九時一刻　價目日二角四角　夜一律大洋
今天日場五時　夜場十一時
重金聘請百老匯高洛夫歌舞團日夜兩場
全班妙齡舞女十餘人裸體表演
別開生面另有風味的供獻
香豔肉感無可比擬色香藝術備極美感
香艷裸舞
消盡天下人的魂！　消盡天下人的魂！
恕不定座　恕不定座
同時聘請著名樂隊伴奏「交響曲」
預防客滿惟有早臨（價目大洋兩角四角日夜一律）
日夜三場開映偉大探險巨片非洲小人國

山西大戲院
海甯路北山西路口　電話四五五七六號
時間　三時　七時　九時一刻　價目　二角　三角　四角
胡蝶主演
啼笑因緣　第四集
明星影片公司
有聲有色連集鉅片

新亞案捕房放棄上訴 工部局研究管理方案

搜出藥物法院准予發還被告 對全體新藥業訂立整個章程

公共租界捕房對於新亞化學製藥之嗎啡及海洛英等毒物一案、現已決定不再上訴、今日上午捕房律師王耀堂君於第一特區法院第八庭劉毓推事前作如上述之正式聲明、王律師謂、新亞一案、工部局方面雖極重視、但現已決定不再上訴、蓋工部局方面意謂公共租界與新亞性質相同之製造藥品之商人與販賣麻醉藥品之藥房爲數極多、故工部局現下正研究此項問題、擬求得一整個之管理方案及章程云、

查新亞化學製藥廠係開設於新閘路一〇九五號、八月十六日捕房禁毒部派中西探員突至該廠搜查、當時該廠用以製造麻醉針藥之原料嗎啡及海洛英等毒物搜去、而同時又將該廠經理常州人許冠羣拘至捕房、翌日即以禁煙法第六條一販賣鴉片代用品一罪正式提起公訴、

自本案發生後、本埠各界以是案關係中國人民自行製造西藥之前途有極重大之關係、隨即舉起發表宣言、請求主持正誼、結果本案經劉推事詳細訊理、連開四庭之後、即宣告無罪、而捕房方面當時即聲明保留上訴之權、但捕房人員在新亞廠中搜得之毒物、亦暫存捕房、以便上訴時作證之用、但今晨王律師正式聲明放棄上訴權後、許君之辯護律師即請求劉推事將該項毒物發還原主、當時劉推事即准之、

詐欺犯六次入獄

冒充工部局職員名義 巡捕房接得大批報告

因有冒充公共租界工部局工務處職員而向人索詐之嫌疑、嘉定人王克明年二十九歲、昨日上午被新閘捕房拘獲、今晨解至第一特區法院第八庭以恐嚇詐財一罪提起公訴、據捕房律師王耀堂君謂本案原告爲居住于福煦路三九四弄三十四號門牌之婦人潘許氏、三九四弄之房屋、其後均建有汽車間一所、而原告潘許氏家因並無汽車、故將其改築成一臥室、昨日上午十時一刻左右、被告忽至許氏家中、向氏責問其將汽車間改成臥室、曾得工務處之執照否、許氏謂渠並無向工務處報告、於是被告即告氏謂氏之行動、實有違章之處、而渠則爲工務處打樣間之職員、專司此種稽查工作、但如氏賄其洋數元、則渠可將其湮沒、不向上司報告、許氏無奈、乃即出洋四元予王、王於是歛然退出、忽爲該弄之看門巡捕瞥見、見其形跡可異、乃向其詰問、於是發現其虛僞、乃將其逮捕、當王被帶至捕房後、捕房人員即在其衣袋中搜得僞造之工部局工程處徽章、及工程處七號工頭之牌號各一枚、而檢查其指紋、則又發現其曾入獄五次、而所犯之罪、其性質均與此相同云、承審本案之劉毓推事乃向王詰訊、當即供認不諱、但僞稱今年一月所拾得者、但僞又謂均係自製云、居民王律師乃又謂、捕房方面近接得多姓之報告、謂有工務局工務處職員向其索詐之書信已有十餘起之多、故請改期、以便再行詳細調查、推事即諭本案改下星期六再審、王還押、

米價稍有上漲勢

南市―今日河下到船、略形減少、上午抵埠者、約近二十號、本街作客意終無大批胃口、客化約計千石、市面平庸、售方意欲振作、但人心難振、開盤喊高數分、計開常熟至白更七元一角、更角至七元六角、八元三角至七元一角、五分、同里白更七元二角至六元六角、青角、薄稻六元九角、平湖杜尖六元七角、吳江新洋尖六元、七角云、北市―新閘米船、共抵二十三四號、開市後、本街店胃、稍見增加、三北甚微、市面大致穩定之象、上午做開常粳走勢較活、市形挺、薄稻亦覺堅硬、其餘洋杜尖及新更夫、白元等、十落、特白更八元七角至二角、常州白更八元一角至七元八角、崑山白更七元八角至四角、又新洋尖六元八角、東新更七元二角、溧陽白元八元、二角至七元八角、又洋尖七元九角云、秈米―近日客秈市面、祇有新貨較爲活動、而客胃有限、新米價格亦鬆、到存兩多、非但不受、故今日早市、因其擴而不踊、大概下午市場、又致十分寂寞、但價格恐尚有跌勢、昨有新到湖南機糙米各一禁、於下市始得見樣、糙巴由泉州幫購去、所餘之機米、因有限價、仍未開出、上午交易素寥、今日盤、僅有角幫購去湖南稻靖米九十六包、價五元八角二分、關係本街前進之新貨回出云、

船期

●阜生輪船 本輪準本月三日星期日上午十時由老寧波碼頭開往威海衛煙台塘沽沿途均停靠除大餐間外另設特別官艙懇顧請逕洽怡和洋行接洽電話一五二九〇號

輪船進口預告(九月)

船名	日期	來處	公司
公平	二日	廣州來	招商
江靖	二日	長江來	招商
新銘	二日	天津來	招商
綏陽	二日	港汕來	太古
大通	二日	長江來	太古
海上	二日	青島來	招商
漳州	三日	汕頭來	太古
新疆	三日	青島來	太古
沙市	三日	長江來	太古
順天	三日	津烟來	太古
濟南	三日	港廈來	太古
寶司盤	三日	香港來	亨寶
隆和	三日	長江來	怡和
源生	三日	粵港來	怡和
嘉禾	三日	溫州來	招商

輪船出口報告

班	船名	日期	往處	公司
▲寧波班	新江天	二日		招商
	新興	二日		三北
	新北京	四日		太古
	新寧紹	四日		寧紹
	鴻興	四日		達興
▲長江班	吳淞	二日		太古
	寧紹	二日		寧紹
	江靖	三日		招商
	大通	四日		太古
	江華	四日		招商
▲北洋班	通州	二日	午威烟沽	太古
	新甯	二日	青島	太古
	怡生	二日	青島	怡和
	阜生	二日	威烟沽	怡和
	成都	二日	連安	太古
	綏陽	四日	青島	太古
	順天	四日	威烟沽	太古
	公平	五日	青島	招商
	普安	五日	青島	招商
	源生	五日	青島	怡和
	定生	五日	威烟沽	怡和
	新銘	六日	威烟津	招商
	南昌	六日	威烟津	太古
	四川	八日	青島	太古
	盛京	八日	威烟沽	太古
▲南華班	山東	二日	汕港	太古
	富陞	二日	汕港粵	怡和
	源安	二日	港粵	招商
	新疆	四日	汕港	太古
	貴生	五日	汕津粵	怡和
	濟南	五日	度港	太古
▲溫州班	嘉禾	五日		招商
▲福州班	萬象	六日		三北
	捷陞	八日		怡和
▲瑞安陽平班	新瑞平	五日	楚瑞平	滬興
	瑞平	十一日	瑞平沙	滬興
▲通揚班	大慶	二日		大達
	正大	二日		大通
	大豫	三日		大達
	鴻大	三日		大通
	大和	四日		大達
	志大	四日		大通
▲溫台班	大華	二日	定石海	聯安
	舟山	四日	定石海	聯安
	達興	五日	定石海	聯安
	穿山	六日	穿石海	聯安
	益利	七日	定坎溫	聯安
▲香港小呂宋班	胡佛	二日		大來
	李將軍	六日		太平洋
	俄羅斯	十一日		昌興
	克利扶倫	二十日		美郵
▲歐洲郵船班	扣爾母蘭	二日	亨堡	亨寶
	薩爾	五日	亨堡	美最時
▲太平洋郵船班	麥金蘭	十二日	舊金山	大來
	加拿大	十一日	溫哥武	昌興
	傑弗遜	十二日	西雅圖	美郵
▲世界班	泡克	十二日		大來

中國實業銀行儲蓄部廣告

▲請入特別有獎儲蓄
▲儲款未滿十萬號以前
▲大獎按十萬號分配

敬啓者迭接各界來函詢問此項儲蓄在儲款未滿十萬號之前其獎金係如何分配等語查此項儲蓄在儲款未滿十萬號以前無論號數若干除小獎仍按百分之五得獎外其大獎十五個概按十萬號一全會之額數給獎待超過十萬號後再照章以比例加增故在此時未滿十萬號以前加入者正值號少獎多比較得獎尤爲容易洵屬一時難得之機會有志儲蓄諸君幸勿失之交臂也

恐未週知特此廣告

勝美夾金廠發行

眞國貨夾金飾物之優美超見爰願犧牲眞夾金生肖戒指一千隻眞夾金摩登手鐲五百隻凡持此廣告至敝廠者(成本每隻二元)收半價大洋一元外埠函購另加掛號寄費二角郵票十足通用原班回件決不延誤　上海山西路十二號

能辨別品質之優劣者盍興乎來

眞夾金生肖戒指　活龍活現維妙維肖

眞夾金摩登手鐲　燦爛美觀光輝奪目

老振昌 分廠 悅新 綢布染廠

九月一日起聯合秋季大廉價一月照實價再打八折

滿洋一元以上奉送長平八折優待

地址 北福建路天津路口 電話九〇三一六號

地址 北浙江路倫雜橋北 電話九三〇四〇號

中國青年反帝聯合會啓事

(一)本會前爲青年歡迎巴比塞調查團籌備會茲于八月三十一日招待調查團會上宣告成立茲定于九月一日正式開始辦公各界如有諮詢請即向大沽路永慶坊五十三號接洽可也(二)九月三日爲國際青年節本會特於是日下午舉行慶祝大會並爲日帝國主義侵佔東北及進攻福州特于是日號召上海青年向日本領事質問希各民衆踴躍參加爲要此啓

美豐銀行

本行經營一切商業儲蓄銀行業務手續簡便服務周到如承賜顧無任歡迎

上海南京路念九號　電話一一三〇〇號

今日金融商業報告

國內 標金

金業交易所

十月份標金上午開盤	八三三·五〇
十月份最高價	八三四·〇〇
十月份最低價	八二九·八〇
十月份午市收盤	八三二·三〇
十月份上午登賬	八二八·〇〇
本月份上午登賬	八三二·〇〇
十一月份上午登賬	
上午補水	八三八·〇〇
十月份下午開盤	八三五·七〇

物品交易所

十月份標金上午開盤	八三三·四〇
十月份最高價	八三三·四〇
十月份最低價	八二九·五〇
十月份午市收盤	八三二·五〇
十月份下午開盤	

銀樓首飾金　大同行兌出 每兩一百十二元　收進 每兩一百〇六元

證券

華商證券交易所

		第一開盤	第一收盤	下午
關稅	九月份	[illegible]	[illegible]	[illegible]
編遣	十月份	[illegible]	[illegible]	[illegible]
裁兵	九月份	[illegible]	[illegible]	[illegible]
一九關稅	十月份	[illegible]	[illegible]	[illegible]
一九善後	九月份	[illegible]	[illegible]	[illegible]
二〇捲烟	十月份	[illegible]	[illegible]	[illegible]
二〇關稅	九月份	[illegible]	[illegible]	[illegible]
統稅	十月份	[illegible]	[illegible]	[illegible]
鹽稅	九月份	[illegible]	[illegible]	[illegible]
金短	十月份	[illegible]	[illegible]	[illegible]
整陸	九月份	[illegible]	[illegible]	[illegible]
九六	十月份	[illegible]	[illegible]	[illegible]
金長	十月份	[illegible]	[illegible]	[illegible]

華商紗布交易所

標準棉紗反手二十支人鐘(反手二十支順手十六支反手十支亦得照等級用表代)(淨盤即價外加稅錢)

標準棉花

九月期、十月期、十一月期、十二月期、一月期、二月期：開盤、二盤、三盤、收盤 [illegible]

麵粉交易所

綠兵船標準　上午　下午

九月期、十月期、十一月期、十二月期：開盤、二盤、三盤、收盤 [illegible]

雜糧交易所

標準新小麥　九月期、十月期、十一月期、十二月期、一月期、二月期：開盤、收盤 [illegible]

標準有邊豆餅 [illegible]

銀洋錢市

早市　午市

拆息、單角、雙角、拆兌 [illegible]　鋼元、衣牌、角坯、貼水 [illegible]

九月開盤　收盤 [illegible]

國外匯兌

海外銀市匯兌

大條近期、大條遠期、英金價、英金匯兌 [illegible]　美英匯兌、倫滬先令、孟買盧比 [illegible]

匯豐掛牌各

中央銀行

九月二日　倫敦、紐約 [illegible]

大條銀近期、大條銀遠期、英匯、美匯、法匯、港匯、印匯、德匯、日匯、星匯 [illegible]

各國貨幣市價

九月二日(星期五)上午　別　元　分

本日電匯價折合如下(合國幣一百元)

英金磅、英金鎊、美金票、先令鎊、美金鎊、日金票、法郎票、香港票、安南票、印度票、坎拿大票、新加坡票、菲律賓票、意大利票、暹羅票、德國票、俄金票 [illegible]

雜糧油餅市

法金磅、法郎票、金馬克票、比佛郎票、香港票、哈爾濱票 [illegible]

牛莊紅糧、堀門黃豆、小扒黃豆、卜陽黃豆、常州青豆、江北黃豆、漢口早黃、九江夾青、江北紅豆、蚌埠菉豆、揚州白蔴、大昌正牌餅、又三牌餅 [illegible]

魚市

種類 價格(每担)最高 最低　九月二日

大黃魚、小黃魚、鯧魚、鰻魚、鮭魚、鰣魚、鰳魚、鯊魚、鰻子、子蝦、鯗魚、帶魚、草魚、白魚、河蟹 [illegible]

國外(美聯社)

電匯

紐約 一日 [illegible]　倫敦 [illegible]　日本 [illegible]　上海 [illegible]

麥市

芝加哥　昨日　今日　九月 [illegible]　十二月 [illegible]

溫納巴　昨日　今日　十月 [illegible]　十二月 [illegible]

五金

倫敦 一日　標準紫銅 三月期 現期　電銅 [illegible]

銀市

紐約 一日　現貨 [illegible]　不變

紐約遠期銀市

紐約一日―市價稍漲成交一、六〇〇、〇〇〇盎司

棉市

紐約 一日　昨日　今日　九月 [illegible]　十月 [illegible]　十二月 [illegible]

橡皮

紐約一日―市價大多皆稍漲成交七七〇噸

糖市

紐約一日―市價穩定成交四、一〇〇噸

古巴糖 九月 [illegible]

紐約證券市

紐約 一日　道瓊斯指數　二十種實業股、二十種鐵道股、二十種公用股、四十種債券　交易總數 一、一四〇、〇〇〇股

倫敦證券市

倫敦 一日　昨日　今日

三厘半戰債、中國債券、一八九八四厘半金債、一八九八四厘半債券、一九〇八四厘半債券、一九一二五厘債券、一九一三整理五厘、一九二五一四年五厘金債、五厘京滬鐵路債券、五厘津浦鐵路債券、又二次債券、五厘滬杭甬鐵路債券、五厘道清鐵路債券、一九二一湖廣鐵路五厘債券、一九三四隴海鐵路債券 [illegible]

雀斑 眞能立退

歡迎面試 不取藥資 揉擦之後 功效立著

血液不清蘊於膚面發生雀斑痣如清水則一般白嫩此藥專留痕跡元經無痛苦不復發每瓶一元雙料二元外埠函購郵票通用到上海如本埠愛多亞路四上海新福照里冊號

一般 變成 玉人

黃皮膚 黑皮膚 粗皮膚

嫩面粗白肌露顏色清潔滲膚白全身則光滑之如功枯黃似動靈玉黑人之一瓶一般穩每瓶售洋一元到上海如不異似蘊外埠郵票洋本埠通用信英人送上靈玉空函購郵路卡德房

中央運動場 回力球

今晚八時起賽

1	2	3	4	5	6
依捨多	莫克力骨	馬可拿	爾司科	裘立陀	拉蒙巧
卡禮加	拉來	畢爾保	依甲蘇	爾地兒	蘇羅沙伯

明日星期午後二時加賽一場

將軍號郵船班

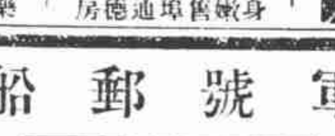

由上海至舊金山　美金一百八十五元　往歐洲六十三金鎊

開往香港・小呂宋　李將軍　九月六日

開往舊金山・泡脫倫　經神戶橫濱　李將軍　九月廿日

本輪特備外房間寬闊交際廳及船面以供遊客散步船上并有冷氣儲藏室如蒙賜顧請臨本行接洽

美國太平洋輪船公司　沙遜房子二樓電話一八〇一四

總統號郵船班

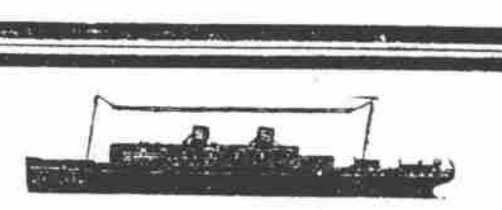

航線	船名	日期
香港・小呂宋(來往最密之輪班)	卜克總統	九月十二日
	格蘭總統	九月十三日
舊金山・紐約(本班取道神戶橫濱檀香山)	胡佛總統	九月十六
	林肯總統	九月卅日
西雅圖・維多利亞(特別快班十四天到西雅圖 經神戶橫濱)	傑弗遜總統	九月十二
歐洲・紐約(經香港小呂宋星加坡蘇伊士河及地中海)	格蘭總統	九月廿六
	卜克總統	九月十二
	亞丹士總統	九月廿六

大來輪船公司　美國郵船公司　廣東路三號　電話一五三〇九